

EL NUEVO Día

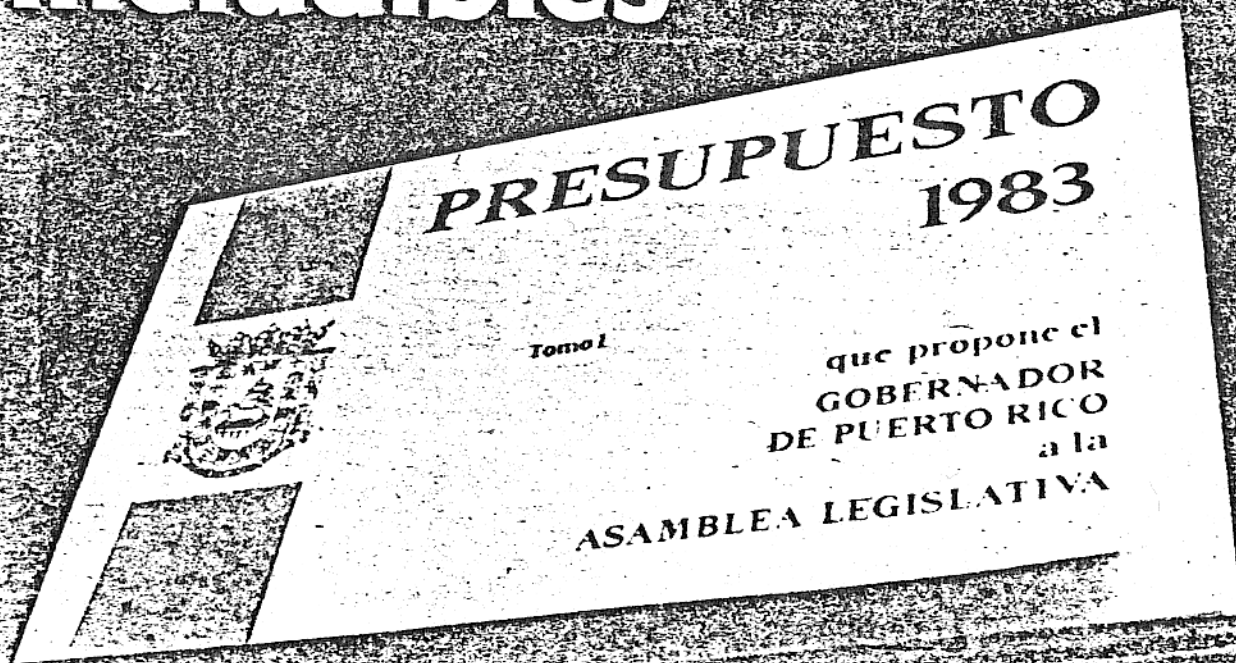

EXCLUSIVO
Las Memorias de
Henry Kissinger

Comprometido el 44% en gastos ineludibles



"Reajustes permanentes" en los

Por WILDA RODRIGUEZ
De El Nuevo Día

EL REGRESO a la normalidad presupuestaria que suspendería las medidas de austeridad generadora de cesantías y reducciones de jornadas y salarios en el sector público, no aparece en la agenda del Gobierno para el próximo año fiscal.

"No hay regreso por ahora", admitió con gravedad el director de la Oficina de Presupuesto y Gerencia del ELA, Luis S. Montañez Reyes, al explicar a El Nuevo Día en detalle el presupuesto que ha propuesto el gobernador Carlos Romero Barceló a la Asamblea Legislativa para el próximo año fiscal. Presupuesto que, de partida, tiene el 44 por ciento de la porción del gobierno central comprometido en obligaciones ineludibles de aproximadamente un billón de dólares, entre las que figuran la amortización de la deuda pública del gobierno central (\$1.651 millones) y por la que habrá que pagar \$173.8 millones este año que se avvicina, según informó el propio presupuesto gubernamental.

De hecho, la deuda pública del Estado en su totalidad— incluyendo la del gobierno central, las corporaciones públicas y los municipios— asciende a \$7.923 millones y habrá que pagar \$977.4 millones por ella durante el próximo año fiscal.

Con esa deuda billonaria el país está comprometido hasta pasado el año dos mil (aproximadamente el 2,005), reveló Montañez a preguntas sobre el particular.

Pese a un aumento de \$294.8 millones propuesto por Romero Barceló para el presupuesto consolidado del próximo año fiscal, se tratará de "un año más de estrechez económica" que da al traste con las especulaciones optimistas de regreso a las jornadas y salarios completos en las agencias que han optado por esta medida y de restitución de empleados cesanteados.

"No hay otra alternativa"

MONTANEZ catalogó esas medidas de "reajustes permanentes", a menos que alguna de las agencias concernidas recaude individualmente fondos adicionales que le permitan derogar sus medidas de austeridad, lo que no se vislumbra en un futuro cercano.

"No hay otra alternativa", sostuvo el funcionario al explicar el nuevo presupuesto que, entre otras cosas, representará directamente para la ciudadanía:

- un aumento de \$10 a \$20 en los derechos por las tabillas de los vehículos de motor;
- la imposición de la rebaja contributiva de 5 por ciento pautada para el próximo año y que significa \$24 millones en contribuciones sobre ingreso;

FORMULA PARA ALLEGAR \$75.5 MILLONES ADICIONALES AL PRESUPUESTO

	EN MILLONES
• Duplicación de los derechos de los tabillitas .	\$25.0
• Posposición de último rebajo contributiva del 5% .	24.0
• Aumento en los derechos en las transacciones del Registro de la Propiedad .	7.7
• Aumento en los derechos para portación y posesión de armas de fuego	6.0
• Nuevos arbitrios federales pagados a Puerto Rico por importación a los Estados Unidos de espíritus de caña y bebidas mixtas .	17.0
• Aumento en los derechos que se pagan en los secretarías de los Tribunales .	3.5
• Aumento en los derechos por licencias de aprendizaje y de conductor .	3.0
Sub-total	\$86.2

MENOS: MEDIDAS DE ALIVIO PROPUESTAS POR EL GOBERNADOR

• Exención de 90% para agricultores bonafide .	6.0
• Medida que da opción a las sociedades para tributar los beneficios a través de los socios	4.2
• Efecto inicial de las enmiendas a la Ley de Herencia .	.5
Sub total	10.7

TOTAL DE FONDOS ADICIONALES \$75.5

• aumentos en los derechos para la portación de armas de \$20 a \$100 y a \$50 en la licencia de posesión cada cinco años; y

• aumentos en todos los comprobantes y sellos para transacciones en el Registro de la Propiedad; el costo de las operaciones en las secretarías de los tribunales; y el de las licencias de aprendizaje y exámenes de conductor.

Esas medidas han sido contempladas por el Gobierno y recomendadas a la Rama Legislativa para allegar fondos adicionales al erario por \$75.5 millones para los gastos de funcionamiento del gobierno central.

(Estas cifras no contemplan la posibilidad de aumentos en el precio de la gasolina —unos 4 centavos por galón— cuyo producto íntegro (\$30 millones) iría a la Autoridad de Carreteras para su programa de construcción y mejoras. Tampoco contempla la posibilidad de nuevos arbitrios a los juegos de azar, los licores y los cigarrillos. Todas estas posibilidades fueron reveladas esta misma semana.)

Aumento conservador

LOS ESTIMADOS de ingreso del Departamento de Hacienda para el próximo año reflejan un aumento conservador de 5.8 por ciento— unos 124 millones más que lo estimado para este año fiscal que prosigue. Esto significa que para completar los \$187.9 millones adicionales que requiere el presupuesto propuesto por el Gobernador para el próximo año fiscal, se necesitarán los \$75 millones mencionados anteriormente y para los cuales se recomiendan las medidas contributivas de aumento a nivel de la ciudadanía. Los restantes \$106.9 millones que contemplan el aumento de \$294.8 propuesto por el Ejecutivo, corresponden a las corporaciones públicas y saldrán mayormente de recursos autogenerados por estas, emisiones de bonos y préstamos a corto plazo, explicó Montañez.

"Hemos calculado que las corporaciones podrían emitir bonos hasta por \$206 millones el próximo año", indicó el funcionario reiterando que se trata de otro cálculo "bien conservador" que toma en consideración la realidad de dificultades del mercado de bonos. Para el año pasado, por ejemplo, se había calculado originalmente la posibilidad de emitir hasta \$393 millones en bonos y no fue posible emitir sino hasta \$266 millones, reveló Montañez.

"El mercado no lo permitió. Y este año, y por lo menos en los próximos 18 meses, van a continuar las dificultades. Las tasas de interés son muy altas, el financiamiento a largo plazo (25 a 30 años) se ha convertido en uno a plazo intermedio (10 a 12 años). Todo esto se come los márgenes prestatarios", dijo Montañez.

El presupuesto recomendado para el año



Publicado diariamente por El Día, Inc.
 Presidente: Antonio Luis Ferré
 Vicepresidente Ejecutivo:
 Administrador General: Manuel González
 Director: Carlos M. Castañeda
 Director Asociado: Saul Pérez Lozano
 Asistentes de la Dirección:
 Ismael Fernández y Angel Alonso
 Jefe de Información: Wilda Rodríguez
 Jefe de Redacción: Sucre Vázquez
 Redactora Jefe de Por Dentro: Gloria Leal
 Redactor Jefe de Deportes: Chu García
 Ponca de Leon No. 404, Puerta de Tierra
 Dirección Postal: Apartado 277 San Juan
 Teléfono: 724-7070



el tiempo
 Vientos del este de 10 nudos o menos.
 Oleaje cerca de 2 pies, con marejadas del este de 2 a 4 pies. San Juan, mayormente soleado con leve posibilidad de aguacero. Ponca, parcialmente nublado con leve posibilidad de lluvia. Mayagüez, parcialmente soleado.



cita histórica
 "De toda nuestra alma nacional, no incompleta, porque algunos puertorriqueños alienten y proclaman un propósito suicida del alma puertorriqueña en halago y homenaje al dominador".
 José de Diego (1866-1918)

sumario

- Perspectiva 37
- Gentío 42
- Programas TV 44
- Negocios 48
- Empleos 54
- Clasificados 56
- Obituarios 71
- Deportes 72

PRIMER PLANO

gastos

EL NUEVO DIA—DOMINGO 21 DE FEBRERO DE 1982

3

fiscal 1983 toma en consideración esas dificultades, así como las propias dificultades del país —como el comportamiento lento de las recaudaciones de réntas del fondo general que propiciaron las deficiencias y el reajuste del presupuesto vigente— y los recortes federales de la Administración Reagan. Estos últimos han sido calculados en un 10 al 12 por ciento (otros \$100 millones) para el próximo año.

Es así como el proyecto de presupuesto asciende a \$6,775.8 millones (consolidado), de los cuales \$3,291 millones corresponderían al gobierno central, según reveló el propio Gobernador a la Legislatura esta semana.

Nuevas fuentes de ingreso

TOMANDO en consideración las nuevas medidas contributivas y de arbitrios, las fuentes de ingreso para el nuevo presupuesto serán como sigue:

- \$2.4 mil millones en recursos de las corporaciones públicas
- \$1.1 mil millones en fondos federales
- \$2.3 millones del Fondo General
- \$100 millones en emisiones de bonos del gobierno central
- \$87 millones en fondos especiales locales

Las nuevas medidas contributivas, por su parte, producirían una fórmula mediante la cual se allegarían \$86.2 millones adicionales al presupuesto, a los que se le restarían \$10.7 millones para tres medidas de alivio contributivo propuestas por el Gobernador a saber, una exención de 90 por ciento para los ingresos de los agricultores bonafide que costaría al erario \$6 millones. Otra medida para cambiar el método de tributación de las sociedades (\$4.4 millones) y medio millón de dólares para el efecto inicial de una enmienda a la Ley de Herencia, cuyo efecto mayor se vería en 1984.

La deducción de las medidas de alivio (\$10.7 millones) a los \$86.2 millones que producirían las medidas para ingresos adicionales dejarían los \$75.5 millones que requiere el proyecto de presupuesto para completar su cuadro.

Recursos adicionales

ENTRE las medidas para recursos adicionales figura prominentemente la de las tabillitas, que debería producir \$25 millones.

Otra de estas medidas es un programa de incentivos industriales para destilerías que produzcan concentrados o espíritus de caña, bebidas mixtas y cordiales para su exportación a los Estados Unidos. Se calcula que, por cualificar para pagos de arbitrios federales al E.L.A., esta medida podría producirle \$17 millones al erario. Montañez indicó que para que esos fondos comiencen a fluir para el mes de julio, tendría que aprobarse legislación al efecto de inmediato, toda vez que las gestiones previas a la producción de beneficios tardarían unos tres o cuatro meses.

Otros \$24 millones se devengarían de la posición de la rebaja contributiva de \$24 millones, y el resto de las otras medidas mencionadas anteriormente.

El presupuesto es apretado, según Montañez, y ahora enfrenta el escrutinio de la mitad del poder gubernamental que ostentan los Populares con el control de ambas Cámaras legislativas. Sobre ésta pesa la presión del sector de empleados públicos que ven disipadas sus esperanzas de regresar a la normalidad presupuestaria que les devolvería sus viejos salarios y jornadas.

Pero para el estratega en jefe del presupuesto gubernamental las medidas de austeridad que produjeron esas reducciones fueron "un buen ejercicio para reducir gastos superfluos en el Gobierno".



Montañez: explica el alcance del presupuesto.

Tarea muy difícil

Por WILDA RODRIGUEZ
De El Nuevo Día

CUADRAR un proyecto de presupuesto para el Estado Libre Asociado en estos tiempos parece ser casi un acto de construcción.

Posiblemente el mejor expositor de su significado lo ha sido Manuel Iván Otero, director auxiliar de la Oficina de Presupuesto y Gerencia, precisamente en el área de administración de presupuesto. Ante una pregunta condolida sobre el particular, se mordió la lengua.

Su jefe, el director de la Oficina Luis S. Montañez Reyes, lo toma con menos dramatismo: levanta las cejas y pone los ojos en blanco. Pero levemente. De un instante para pasar desapercibido.

Para principios de la década del 70 también los ponía, pero por razones diferentes. Erán los "buenos tiempos" en que la Sala de Prensa de La Fortaleza estaba atestado de periodistas. Montañez también era el director de Presupuesto del exgobernador Luis A. Ferré, y como el resto de los funcionarios gubernamentales era "capturado" por la alegre tropa de preguntas en su libre deambular por la Mansión Ejecutiva, de entrada o salida de sus reuniones con don Luis. Algunos también se escondían (cerca 1970), pero Montañez rara vez. Entonces las pasaba verdes cogido de sorpresa con una nueva promesa política salida de cualquier boca, y él tratando de conlugar para la Prensa de dónde podían salir los fondos para aquel nuevo compromiso.

El único gesto notable de inquietud era el mismo que ahora de agotamiento. El resto era la sonrisa quieta y, hala, a explicar y explicar pacientemente una y otra vez las sumas y restas de los números áridos.

AHORA está satisfecho con la nueva ley de presupuesto que ha ampliado las facultades de la oficina que vuelve a dirigir y le permite mayor ingerencia en los procesos decisoriales de la política fiscal del Gobierno. Admite con la misma sonrisa tranquila su inquietud de ayer cuando "a veces se prometía más de lo que se podía, se comprometían recursos del Estado en pareos con fondos federales sin saberlo. Llegaba un jefe de agencia y decía contento: conseguí tantos fondos federales... pero había que parrearlos".

Ahora el problema es trabajar catorce meses en diez con un equipo de 125 por jornadas de doce horas diarias para producir un proyecto de presupuesto que posiblemente le descuarticen en la Legislatura.

A los 49 años, Luis Montañez de Patillas que solo ha visto cuatro años fuera del servicio público desde que era maestro de escuela en los cincuenta y se decidió por especializarse en administración pública, admite que su labor se ha hecho "más ardua que en años anteriores".

"La incertidumbre sobre los recursos disponibles y los problemas del año corriente —reducción en fondos federales, la lentitud en las réntas del fondo general, las dificultades del mercado de bonos, etc.— ha hecho de esta labor una de sacrificios".

Detrás de toda la vaina política están los seres humanos. Y los de Presupuesto, con muy poco reconocimiento, trabajan para dos amos: los políticos y el país.

Romero en gestión crucial

Por JOHN T. SKEELLY
De El Nuevo Día

WASHINGTON — El gobernador Carlos Romero Barceló llega hoy para asistir a una reunión de tres días de la Asociación Nacional de Gobernadores donde espera procurar una resolución solicitándole a la administración de Reagan que proteja los intereses de Puerto Rico bajo el nuevo programa para el desarrollo del área de la Cuenca del Caribe.

El Presidente pronunciará su primer discurso importante sobre el asunto ante la Organización de Estados Americanos el miércoles, esbozando sus planes para el programa caribeño, los cuales están dirigidos a aumentar el nivel de vida en estos países, según los procedimientos democráticos.

Un funcionario clave del Departamento de Estado, quien tuvo una participación activa en la redacción de las propuestas caribeñas le dijo a El Nuevo Día anteriormente esta semana que el presidente Reagan señalará la participación importante de Puerto Rico en su programa. Se espera que el gobernador Romero se una al cuerpo de prensa latinoamericano y otros altos funcionarios del Gabinete del Presidente, además de los miembros claves del Congreso, para escuchar el mensaje.

Las propuestas para el plan de la Cuenca del Caribe son similares a las del presidente Kennedy para la Alianza para el Progreso anunciadas en marzo de 1961, cuando dos prominentes puertorriqueños, el doctor Arturo Morales Carrión y Teodoro Moscoso tomaron parte importante en su redacción. Sin embargo, las propuestas caribeñas están más adelantadas en el campo comercial, proponiendo la eliminación de todos los arbitrios de los productos embarcados desde estos países hasta el continente.

TAMBIEN incluye la remoción de los arbitrios de todos los rones, que atañe directamente a la administración del gobernador Romero. Los alivios contributivos y otras concesiones a las empresas norteamericanas y extranjeras que invierten en estos países también son motivo de preocupación, y por esta razón el gobernador Romero desea que la asociación de gobernadores manifieste claramente ante la administración de Reagan que no puede ayudar a estos países mientras desayuda al pueblo puertorriqueño.

Fuentes de la administración le comunicaron a El Nuevo Día que el discurso del presidente Reagan no tratará sobre los asuntos de seguridad, como la política administrativa hacia Cuba castrista, y la entrega de armas por el gobierno marxista de Nicaragua a los guerrilleros izquierdistas de El Salvador.

EL GOBERNADOR Romero también testificará ante el comité cameral de la Marina Mercante y Pesca en protesta por el anuncio de la Guardia Costanera al efecto de que para el 1 de abril, seis operaciones de la misma en Puerto Rico serán cerradas.

Una cuarta parte lleva la carga del

Por WILDA RODRIGUEZ
De El Nuevo Día

LAS ESTADÍSTICAS del Gobierno de Puerto Rico indican claramente que sólo el 24 por ciento de la población integra la fuerza trabajadora empleada del país en este momento.

Determinar, sin embargo, la realidad del nivel de desempleo y subempleo no es tan sencillo, según comprobó una investigación de El Nuevo Día sobre las estadísticas gubernamentales disponibles sobre el particular.

Estas, entre otras cosas, revelan que del grupo trabajador activo (773 mil personas), una tercera parte no rinde una jornada semanal completa a tono con la medida nacional de 40 horas. Pero eso no está catalogado como subempleo por el Gobierno, estimándose como tal solamente un 9.8 por ciento del total de empleados.

Por otro lado, la Junta de Planificación estima que existe un cuarto de millón (245,800) de "ociosos" en el país, pero no explica el concepto en detalle. De hecho, admite que entre ellos incluye a los pensionados, cuyo número dijo no poseer la Junta separadamente, pero el Departamento del Trabajo asegura que son 171,000.

En análisis de las estadísticas y estimados —disponibles confirma que el tema del desempleo continuará estando matizado por la política y que el cuadro más objetivo sobre la situación es la presentación escueta de los números sujetos a interpretación.

A julio de 1981, la Junta de Planificación calcula que había 3,240,300 habitantes en Puerto Rico; número que se utiliza como base todavía. Los del censo de 1980 aún están bajo discusión y no han sido provistos oficialmente por los Estados Unidos al Estado Libre Asociado.

Coinciden la Junta y el Departamento del Trabajo en que 2.4 millones de esa población tiene 16 años de edad o más, categoría que generalmente se estima con capacidad para trabajar.

Ese número actualizado es el que utiliza el Departamento del Trabajo para los cómputos científicos que producen los estimados de desempleo y señalan que para enero de este año 1982 la tasa de desempleo alcanzaba un 22.4 por ciento en todo Puerto Rico, pero que en la región sureste se eleva a 28.4 y a 25.8 en la región noroeste, mientras que en el Área Metropolitana

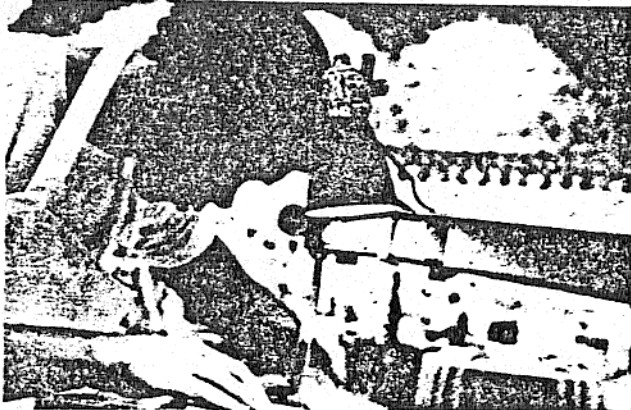

La población y el trabajo

Población total	3,240,300
Población de 16 años o más no institucionalizada*	2.4 millones
En el grupo trabajador	996 (miles)
Empleados	773
Gobierno	200
Empresa privada	573
En jornada semanal de 35 horas o más	452.2
En jornada semanal de menos de 35 horas	279.4
Con empleo pero no trabajando (vacaciones, licencia, FSE, enfermedad)	39
Hombres	485
Mujeres	288
Desempleados	223
Hombres	178
Mujeres	45

Fuera del grupo trabajador

En la casa***	1,424 (millones)
Estudiantes a tiempo completo	768 (miles)
Pensionados	306
Incapacitados	171
Desalentados	94
Otros	5
Otros	81

*Personas que no están en instituciones penales de salud mental, o retardados.

**Estadísticas del Departamento del Trabajo.

***Según la Junta de Planificación hay un cuarto de millón (245,800) de "ociosos" en Puerto Rico.

na de San Juan desciende a 18.8.

PEDRO BARES, Secretario del Trabajo, indica que sus estimados toda vez que no existen números absolutos sobre este particular son obtenidos de un riguroso procedimiento de selección estadística de una muestra de 6,000 familias —no siempre las mismas— en base a los cambios en la características de la población. La muestra es sometida a entrevistas todos los meses en todo Puerto Rico. Es precisamente el hecho de que el factor de muestreo se eleva al total de la población, lo que impide al DT obtener estadísticas sobre desempleo pueblo por pueblo.

Del total de 2.4 millones de población en edad de trabajo y que no está institucionalizada (penales, "instituciones de salud mental y retardación") un millón 424 mil (1.4) personas, que significa aproximadamente un 60 por ciento, está fuera del grupo trabajador. Aproximadamente un millón (996 mil) de personas integran la fuerza trabajadora para un cuarenta por ciento. Pero de esos casi una cuarta parte a su vez (22.4 por ciento), se encuentra desempleado. Por lo tanto de las personas de 16 años o más en el país, solo tiene un empleo el 31.5 por ciento y de estos solo dos terceras partes trabajan 35 horas o más semanalmente para una jornada completa.

Fuera del grupo trabajador

SEGUN el Departamento del Trabajo, se estima que del 1.4 millón de personas que están fuera del grupo trabajador, más de la mitad —768 mil— se quedan haciendo el trabajo de la casa (doméstico). Esa cifra es casi igual al número de los que trabajan fuera del hogar (773 mil).

En el grupo trabajador

POR SU PARTE, el grupo trabajador de 996 mil habitantes lo integran 773 mil empleados y 273 mil desempleados, según las cifras oficiales del Gobierno. De esos, el propio Gobierno, que es el patrono con más empleados en todo el país, tiene en su nómina unos 200 mil.

De los empleados, sin embargo, sólo 452 mil trabajan 35 horas o más a la semana. Doscientos setenta y nueve mil (279) trabajan menos de 35 horas.

El 63 por ciento de las personas que



Publicado diariamente por El Día, Inc.

Presidente: Antonio Luis Ferré
Vicepresidente Ejecutivo:
Administrador General: Manuel González

Director: Carlos M. Castañeda
Director Asociado: Saul Peres Lozano
Asistentes de la Dirección:
Irene Fernández y Angel Alonso
Jefe de Interacción: Wanda Rodríguez
Jefe de Redacción: Sucre Vázquez
Redactora Jefe de Por Dentro: Gloria Leal
Redactor Jefe de Deportes: Chu García

Ponce de León No. 424, Puerta de Tierra
Dirección: P.O. Box 1999, San Juan, P.R. 00901
Teléfono: 754-7070



el tiempo

Esta noche, el domingo y el domingo por la noche, San Juan y sectores Norte y Este de Puerto Rico, parcialmente nublado con posibilidad de aguaceros. Nubosidad y aguaceros más numerosos en las noches y mañanas. Probabilidades de lluvia para San Juan, 50 por ciento en las noches y mañanas, 30 por ciento en los demás períodos.



cita histórica

Venturosa es la tierra en que cada hombre posee y cultiva un pedazo de terreno.
José Martí (1853-1895)

sumario

Perspectivas 48

Gentío 52

Programas de TV 54

Negocios 57

Empleos 66

Clasificados 68

Obituarios 86

Deportes 87

país

TASA DE DESEMPLEO POR REGION (a enero de 1982)

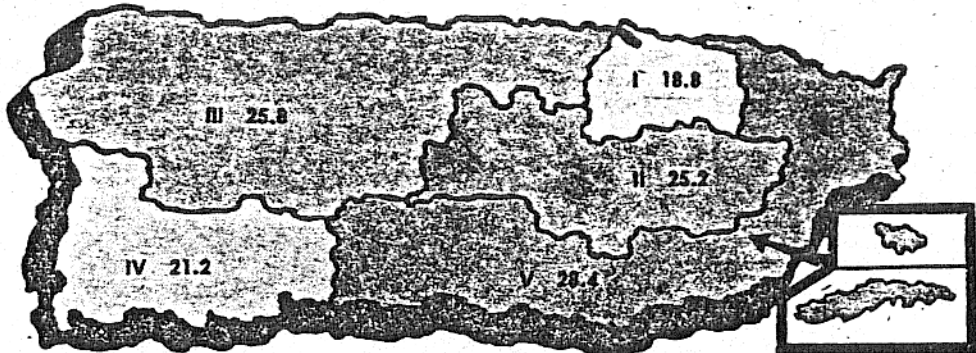

trabajan fuera de la casa son hombres; pero, admitidamente, casi la totalidad de los 768 mil habitantes que trabajan en la casa son mujeres.

En adición, se calcula que hay unos 306 mil estudiantes de 16 años o más a tiempo completo, 171 mil pensionados, 94 mil incapacitados y unos cinco (5) mil desalentados. Estos últimos son aquellos que han perdido las esperanzas de conseguir un empleo y han abandonado la búsqueda. Según el Secretario Bares, ellos representan un cinco por ciento de la cifra correspondiente a la fuerza trabajadora.

El resto de 81 mil habitantes que cuadrarían la cifra de 1.4 millón estaría integrado por egresados del ejército que no han hecho gestión de trabajo, gente retirada y otros que "posiblemente no tenga razón alguna para no estar trabajando", según lo puso el Secretario del Trabajo.

Subempleo

EN NINGUN lugar se han puesto de acuerdo sobre la definición del concepto subempleo, según indicó el Departamento del Trabajo.

Existen tres categorías bajo ese concepto. Aquellos que están empleados en puestos por debajo de las capacidades adquiridas. Aquellos que están empleados con un sueldo inferior al que debieran recibir. Y aquellos que trabajan menos horas de las que pueden.

Sobre las primeras dos categorías no hay estadísticas. Es "difícil de medir y muy subjetivo", según el DT.

En cuanto a la tercera categoría, hace algunos años se definió oficialmente en Puerto Rico como subempleados, aquellos que trabajan una jornada semanal de menos de 35 horas semanales y que desean trabajar más, agricultores que sólo producen lo que van a consumir y los que trabajan por su cuenta, independientemente de las horas trabajadas, desean trabajar más y no pueden.

Basado en esa definición, el Departamento estima que en Puerto Rico hay unos 79 mil subempleados —un 9.8 por ciento de la fuerza trabajadora empleada.

Sin embargo, por estar predicado sólo en el deseo expresado por la muestra, ese estimado descarta como subempleados al total de 279,400 per-

sonas que trabajan a tiempo parcial por menos de 35 horas a la semana. Esto representa un 36 por ciento del total de empleados. Si a ese por ciento se le añadiera el 22.4 por ciento de desempleo oficialmente calculado, se concluye que un 58.4 por ciento del grupo trabajador del país —que ya es sólo una cuarta parte de la población y un 30 por ciento de los habitantes en edad de trabajo— están desempleados o subempleados.

Perspectiva

AUN frente a este panorama a enero de 1982 y ante el cuadro de estrechez económica que se le ha pintado al país para el presente año, el secretario Bares es optimista.

Contrario a otros funcionarios públicos que han augurado que el de-

semplo aumentará dramáticamente durante el año en curso, Bares cree que fluctuará estacionalmente, pero nunca sobrepasará por mucho los niveles actuales de cerca de un 23 por ciento.

Mientras tanto, la CORCO cierra en el sur del país, el Gobierno admite que no hay regreso a jornada completa de los trabajadores del Gobierno cuyas horas de trabajo y salarios fueron reducidos por dificultades presupuestarias y los 25 mil empleados gubernamentales que fueron cesanteados en 1981 seguirán buscando empleo.

Mientras tanto, una cuarta parte de la población lleva la carga, y otros deambulan por las calles con un obvio "sin destino" en el andar que lleva a preguntar: ¿para dónde irán?

Deuda de los estados con el Fondo de Seguro por Desempleo

Total: \$6,200 millones

En millones de dólares hasta diciembre de 1981

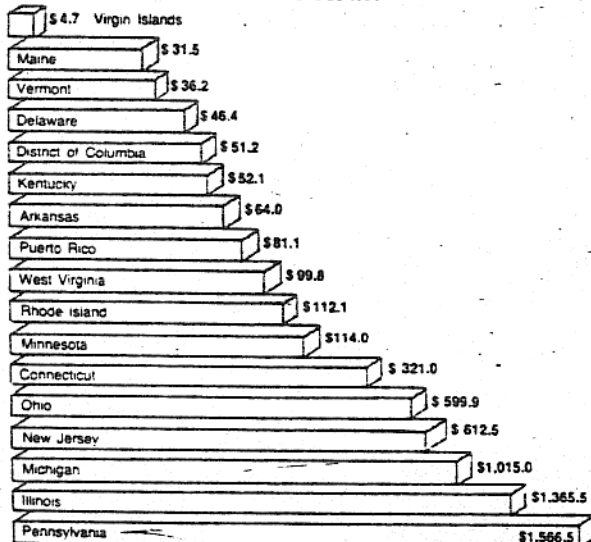

\$17 millones pendiente al Fondo por Desempleo

Por WILDA RODRIGUEZ
De El Nuevo Día

EL GOBIERNO —patrono mayor en el mercado de empleos del país— adeuda \$17 millones al Fondo de Seguro por Desempleo. El sector privado adeuda \$6 millones.

En el último trimestre —noviembre, diciembre, enero— ese fondo recaudó \$31,085,050 y pagó treinta millones de dólares a los desempleados, equiparando prácticamente las recaudaciones a los desembolsos para preocupación del Departamento del Trabajo.

Este es el panorama que ha motivado la advertencia pública del Secretario del Trabajo, Pedro J. Bares, ante la posibilidad de que el fondo —aunque salvable todavía— pueda sufrir un desgaste peligroso para perjuicio adicional de los habitantes desempleados.

De continuar esa trayectoria, "entonces es que la puerca entorcha el rabo", según la expresión del propio Bares.

El Secretario admitió a preguntas de El Nuevo Día que es precisamente el Gobierno el que más dinero adeuda al fondo del que depende para sobrevivir económicamente una buena parte de los 233 mil personas que en estos momentos buscan trabajo afanosamente en Puerto Rico.

EL GOBIERNO es el patrono principal del total de 36,000 patronos que hay en todo Puerto Rico, teniendo en su nómina un total aproximado de 200 mil de los 773 mil empleados de Puerto Rico.

El fondo para los desempleados se nutre precisamente de las aportaciones de los patronos —un 2.95 por ciento de su nómina—.

Interrogado sobre el nivel de morosidad en las agencias gubernamentales que sobrepasa por \$11 millones la deuda privada al fondo, el Secretario Bares reveló que el Departamento de Instrucción Pública es el mayor deudor individual con \$2 millones. Le superan los municipios con un total de \$4 millones entre todos, pero como deuda individual el DIP encabeza la lista que continúa el Departamento de Salud con \$1 millón en deuda.

A diciembre de 1981, el fondo contaba con \$73,845,778, lo que hace confiar a Bares en poder concluir el año sin tener que recurrir a préstamos federales como el que tuvo que hacer el Gobierno al Fondo Federal del Seguro por Desempleo en el 1974 de \$88 millones. De ese dinero, Puerto Rico adeuda todavía \$80,959,994.04, según indicó Bares.